Fogaim haragos rácsok

SZILÁGYI KINGA MAGDOLNA versei

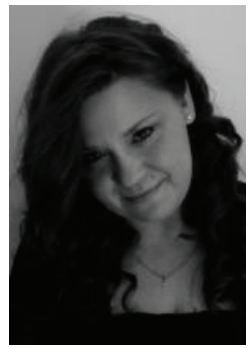

1985-ben született Nagyváradon, középiskolai tanulmányait a Debreceni Református Kollégium Gimnáziumában végezte, majd a Debreceni Egyetem Szociális és Társadalomtudományi Intézetében szerzett szociális munkás diplomát. Jelenleg Angliában él. Gyermekkora óta ír verseket, ez az első irodalmi publikációja.

SZÁJZÁR

Fogaim haragos rácsok.

Nem ismerem
a foszlott fonalak
anyagát,
hányféle életre
szakadunk szét
önmagunkban.

Eltanultam az üveglap
hallgatását.

„SENKI MADARA”*

(közös magányból)

a bordafalak mögötti tér látszatokra
szűkül
s mielőtt végleg kiszorulna
kiröppen
magába száll

BENNED A FÉLELEM

rozsdás pillanatok
peregnek
míg macskakövet áztat
csatornacsövekben csorog
labirintusba téved
hangya-torokban megáll
sarokban figyel
kopott kabátokra ül

éjbe utazik
nyárba száll

karosszék mögé oson
benéz a kulcslyukon
menetre int vagy
stopot állít
melléd ül a lépcsőn
oxigénbe harap

rozsdás pillanataidban
lélegzik a félelem

HIDEG A PÁRNA

(Közel van, mint félelmeinkhez az Isten.)

Nem alszik.
Homlokán redők rendeződnek,
gondjaid ágya hideg, a párna is.
Galamb nehezen fekszik rá.

Mint párizsi szerkesztők,
megfélemlítettek, szigorú-szemű
éjben virrasztom a keddet.

Ma mindketten valaki mással,
összekulcsolt-kezű hallgatásban.
Kérte hindu, iszlám, protestáns,
bízzak e csendben.

Üzenem: ámen.

PAPUCSOMBAN

Már nem őrzök semmit, ami emlékeztetne.
Szobám küszöbére, mint elveszített távolságra lépek,
s minden, mit birtokomba vettem valaha, csak
szervetlen kémia. Papucsomban elfér tizenöt titkos év.
Duplázhatok, harminc fölött az idő is vegetatív.

Csak ilyenkor félek itt maradni ablakmagányban,
amikor a bevándorló ősz nyári utakra téved,
és átmászik a kerítésen puha tenyered brutalitása,
amivel a tűzrevalót összevágja, arcod szenesháza
melegével kínál.

Csak ilyenkor, amikor szüretre indulsz, érzem
nyelvbimbóimon a göndör fürtök zamatát,
kitapintom fejed fölött a vonuló varjútakaró
anyagát, s mire otthonodba érsz, gerincemen futkos
fáradtságod is.

Mégis úgy döntöttem, nem merek vágyni rád,
eltüntetett relikviák előtt s után, határszélen állok
idegen jóságok védelmére szorultan, s hagyom
elfolyni szobányi múltam, mint októberi cseppeket
esőcsatornák.

RAGYOGÁS

„Zuhanás, miben szállni kell
sebesség és égtájak nélkül.” **

Kicsúszni, kiszakadni, kiperegni
eleven part a mozdulat,
a világ leválik ujjbegyedről, szakad a pertli
s meredek éjbe taszít a semmi.
Magamra terítem fényed,
köztünk az űrszilánkos ragyogás,
és nincs huzat, mi visszaránt.

---

* ***Szabó T. Anna: Senki madara***
** ***Pilinszky János: Kísértés***

2016. január

3 Böszörményi Zoltán: Happy Face (vers)
4 Persányi Norina: Két duett (novellák)
9 Csehy Zoltán versei: Zárkózzunk be, Lassú cipőben, A terület
11 Méhes Károly: Gyászjelentés (novella)
14 Kántor Zsolt: Juhász Ferenc-apokrif (vers)
15 Grendel Lajos: Bukott angyalok (prózarészlet)
23 Csuhaj-Barna Rebeka versei: decemberi térszelet, idegen jég, jelenet, ostinato, teaidőben, félálom
28 Pongrácz Mária: Hátulsó pár előre fuss… (novella)
33 Varga Melinda: Életöröm (vers)
36 Márton László: Mőfordítói levelek Schiling Árpádhoz (részlet)
42 Korányi Mátyás versei: Coupeur et porteur, Gyász
44 Szilasi László: Itália, Bercel, Bécs (novella)
50 Vesztergom Andrea versei: Álomfogó, Mosolygó hold
53 Péntek Orsolya: Hangok (regényrészlet)
57 Kirilla Teréz versei: Káprázat, A tér, Fáradság, Aratás, Szálkák és földrögök
59 Makkai Ádám köszöntése
59 Böszörményi Zoltán: A szamócaillatú lényeg keresése
60 Gömöri György: Költői levél M(akkai) Á(dám)-hoz
62 Varga Melinda: Aki a tengert is szóra bírta
64 Láthatár
64 Steinar Opstad versei Kovács katáng Ferenc fordításában
68 Sohár Pál: Élni akarás – angolból fordította Kocsis Kata
70 Varga Melinda: Valaki követ engem (tárca)
73 Az élet a nemlét paródiája – Varga Melinda beszélgetése Marno Jánossal
83 Kirilla Teréz: „Eleven Isten jár” a versben (Böszörményi Zoltán: Lábatlan idő)
86 Pécsi Györgyi: Ördögűzés magyar módra (Cserna-Szabó András: Sömmi.)
89 Főfai Rita: A valóság nyomora és a képzelet szabadsága (Sándor Zoltán: Térdről a világ)
93 Fekete J. József: „Jó, akkor holnap meghalok.” (Móra Regina: Peremlakók – Családtörténet a Marson)
97 Bánki Éva: Lassú hazatérés (Mohai V. Lajos: A bátyám hazavitte a halált)
100 Boldogh Dezső: „Minden lángokban áll” (Kókai János: Kései alpinista)
103 Mementó
103 Laik Eszter: A Kravcsenko-ügy
107 Bárdos József: Hihetetlenségek – Álmok… Európa… Párizs… egyre messzebb (Bessenyei György és Csokonai Vitéz Mihály)
110 Debüt
110 Szilágyi Kinga Magdolna versei: Fogaim haragos rácsok

Carbonaro
Hat-százhat

Utazás tréfás rímekben
Magyarországon és a világ körül

Gyerekeknek, 6 éves korúaktól 106 évesekig

Jánosi Andrea illusztrációival

Sarusi Mihály
Lönni vagy nem lönni –

digitális lapozó, ingyenesen letölthető a

www.irodalmijelen.hu

honlapról

500 forint, 6 lej, 1,50 euró

5 948429 701748 16001