Budapest, február XXVII. évf. 1919. 6. sz. Egyes szám 80 fillér.

Szerkesztőség Ferenc-tér 1. Felelős szerkesztő; Markos Gyula v. országgyülési képviselő. Előfizetési ár 24 korona.

Esopus bácsi legujabb meséje:

— Hányszor mondtam már ennek a buta békának, hogy ne fujja magát annyira, ugyse lesz ökör belőle, legföljebb meg fog pukkadni! — Amihez pedig csak alig egy-két szusz kell még!

Lesz még egyszer ünnep a világon.

Don tövéből ős Morgeriából
Jött ki ezred éve a magyar.
Napkeletről napnyugatra törve
Mint valami szárnyaló vihar.
Kardja élén az erő cikázott,
Lelke mélyén 100 erény virágzott.

Mi ide nem semmiből pottyantunk!
Ezredéves hagyomány hozott . . .
Attilának szent nagy örökébe
Tisza Duna közt meg lakozott,
Kárpátoktól messze Adriáig
Szittja hősök kardja mért határt itt.

Ezt a szent hont, kit kerddal szereztünk
És nagygyá tett a polgár erény
Meg is védtük 100 viharral szemben
A puszták hős oroszlánjaként.
S mig nyugatnak tudománya sarjadt,
Őrt mi álltunk, mi adánk oltamat.

Napkeletnek rajjait felfogva
A kereszt szent árnyéka alatt
Egyik kézben az ekét forgattuk
A másikban meg a kardvasat
Nagy célokban soha el nem késtünk,
Bétöltöttük szent nagy küldetésünk.

S most világok rengető tusáin
Helyt megállva, — hogy a béke jött,
Kancsal éhes sok sok rossz szomszédunk
Tüzzel, vassal, imhogy ránk ütött:
El akarnak nyelni egy kettőre!
Ámde csak csönd! Fikarc lesz belőle!

Gaz oláhok, a csecsemő irtók,
Nő gyalázó rut-cseh pimaszok
Magatokat sózzátok ti csak be.
Hogy ne nyeljen el a nagy piszok.
Lesz még egyszer ünnep a világon
Fehérhegynél, — Brassó! — Krajovában.

Markos Gyula

Dülapintéri Borvágyi Kalamáris nótárius ur körjegyzései.

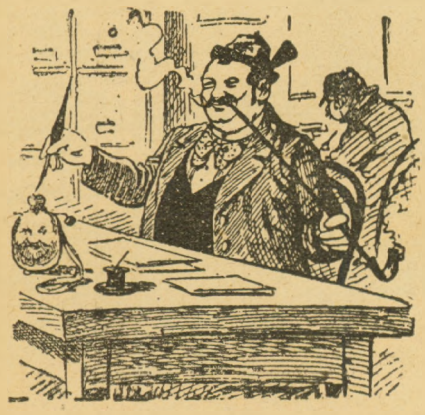

— Az olyan szocializmusnak magam is szivesen kalapot emelek, aminőt Kunffi és Buchinger Bernben produkált. Hát nem lehetne ugyanannyi fáradtsággal idehaza is a nemzeti eszmék diadalát a polgári pártokkal karöltve dülőre vinni? Bizony!

Csakhogy itthon már a hatalmi sárga irigység egészen mást beszél. A nemzeti szint kiszoritja a vörös. Mirevaló ez? Ha a német szociálisták tudnak nemzetiek lenni, miért nem tudeak a mieink is?

Ez annyira üdvös és szép lenne, hogy jegyző nélkül is könnyü megjegyezni.

Üzletasszony

— Kovács ur, aki évek óta jó vevőm, megkérte a kezemet. Mit csináljak?

— Egészen mindegy. Akár hozzá mész, akár kosarat adsz neki, egy jó vevőt egész biztosan elvesztettél.

Legenda

Midőn Noé ősünk a bort felfedezte, igen örültek a férfiak, mert a bor ivása után jó kedvük támadt. És csoda történt, mindnyájuknak megeredt a nyelve.

Az asszonyok pedig bosszankodtak. A nemes italt nem birta el a gyomruk és igy nem is ihatták.

És panaszkodva a Teremtő elé léptek: Miért kell nekünk némán eltürni, oh Urunk, hogy a férfiak annyit fecseghessenek? Teremtsél hát olyan italt is, ami a mi nyelvünket is megoldja.

És szólt a Teremtő: Legyen kivánságtok szerint. Olyan nagyszerü italt teremtek nektek, hogy annak élvezete mellett nemcsak a saját dolgaitokról, de minden asszonyok dolgairól sokat fecseghettek.

És megteremtette a kávét.

Közhirré tétetik.

Förtelem, amit a gaz oláh martalócok csinálnak Erdélyben.

Aggok és védtelen nők, sőt gyermekek ellen is bestiális gazságokat követnek el a kultura nevében.

Ezek a hordák akarnak rajtunk uralkodni, akik otthon vérbe fojtják el a közállapatokat?

Akik itt nálunk az ő „leigázott" testvéreiknél magasabb kulturát találnak, mint Oláhországban az intelligenciának van?

Dutyela Draku! Cine mintye! Lesz még izzó egyszer az oláh bocskor!

—

Nyolcvan tótot lőttek agyon a csehek Pozsonyban, mert nem akartak csehül povedálni.

Nagyon hamar kimutatták a pimaszok a foguk fehérét. Sajnáljuk őszintén a mi derék, becsületes tót testvéreinket, hogy nem hallgattak ránk és nem hitték el nekünk, amit mondtunk: azt, hogy ők ezer évig megmaradhattak tótoknak mi mellettünk, a barbár magyarok mellett, — mig a csehek mellett nem ezer, de tiz év mulva sem lesznek már tótok.

Ime!! Lássák! Most Juriga az egyik legfő kontató ur, akinek a mai tót állapotok köszönhetők.

—

Ha igaz az, hogy a galántai papot és tanitómestert a csehek felkötötték azért, mert magyar ellenállást akartak szervezni, vegye tudomásul Juriga és Okanyik, hogy még áll Zobor hegye és az még máigis ugyanoly magas.

De ha igaz, hogy Juriga ur már észretért és tiltakozik a csehek disznóságai ellen, akkor, ha jól folytatja, kicserélheti magát más gaz kontatóval.

●●

Lesz még Budán kutyavásár.

— Ej, Wencel, Wencel, hogy a tüzes Lucifer szeretne bele valamennyi fajtádba! De komisz fráterek vagytok a mi becsületes jó tótjainkhoz!

— Ők hivtak minket, hát most lássák!

— Megállj csak Wencel! Lesz még Budán kutyavásár!

IZIDORKA POZDORJÁI.

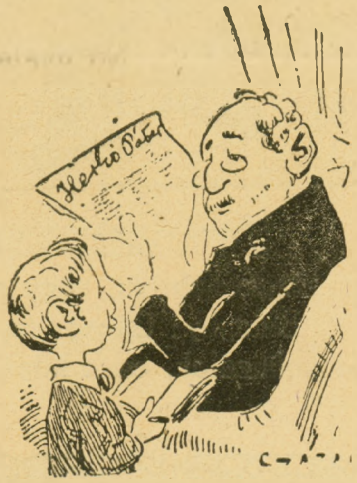

— Tátelében! Ugy-e te tegnaptul fogva nemes vagy?

— Mért volnék én nemes?

— Mivelhogy kutyabőröd van.

— Mért vóna nekem kutyabőr?

— Hát nem te mondtad tegnap, hogy rád irt a szolgabiró?

—

— Apele! Mikor te ló vagy, neked is izlik a zab?

— Hogy kérdezhetsz már ilyen szamarat?

— Hát nem te mondtad tegnap, hogy nagyon is be voltál fogva?

—

— Apika! Ugy-e most sárga a te bőröd?

— Mért volna sárga?

— Hát nem te mondtad, hogy cserben hagytak?

A számok embere

— Nem találok szavakat Bankár ur, hogy kifejezzem, mennyire szeretem a kedves leányát.

— Hát beszéljen számokban, kedves barátom.

Zenebirálat

— És hogy zongorázik ez az uj zene-zseni?

— Valósággal a szentirás szerint.

— Hogy-hogy?

— Hát a balkeze nem tudja, hogy mit játszik a jobb.

Szórejtvény

Bőrből, husból, vérből való,
Szem is egyik alkatrésze.
Mégis, ugy-e furcsa dolog?
Állattanba nincs felvéve.
Szuszog is, ha megszorítják,
Tüzhaláltól szok kimulni.
Nos, miféle csoda lesz ez,
Ki tudná ezt megmondani?

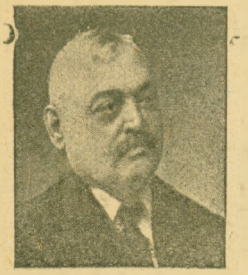

APRÓ IGAZSÁGOK.

Vannak emberek, akik majomtól származnak — csakugyan.

—

A világ nem halad, csak forog.

—

Aki kér, az koldus.

—

Az emberek akkor ütötték agyon egymást legelőször, mikor osztozkodni kezdtek.

—

Míg tulajdon lesz, lopás is lesz.

—

Kinek sokja van, vagy szerencsés, vagy bünös.

—

A békét nem jóság, hanem kényszer teremti.

—

Rossz ember, aki nem örül, ha más örül.

—

Jó pap nemcsak másnak predikál, hanem magának is.

—

Jobb barátod, kinek a gyomra, nem a szive van veled összenőve.

—

Az élvezetet csak ugy meg kell szokni, mint a lemondást.

—

Csak az fizet, akinek van.

Fekete József.

Verstalány.

Falu neve, de vizé is,
Van még aztán ilyen fa is,
Vármegyét is hivnák igyen,
Rovar is van szint e néven,
Négyszögletes ellentéte
Mi lehet hát! No kivele.

Két ellesett párbeszéd

Vass: A valláserkölcs nagy nemzetnevelő erejét ismerem. Megis igértem, hogy ezt mindenáron istápolni fogom.

Baloghy: Okosan teszed! Én is aláirom, bárha én most nem politizálok, csak közélelmezek.

Takarékos.

— Kell-e ángyomnak egy kis macska?

— Mi csinyánék én vele fiam?

— Hát nincs kendteknek egere?

— Van lelkem, de majd csak e lesznek azok macska nélkül is.

Javitott kiadás.

A kis Biri: Ejnye anyuka én igazán meg nem foghatom, hogy tudtál hozzá menni te, egy olyan haragos, lármás emberhez, (apa belép az ajtón) mint az édes apuka.

KUNFIAK.

— Maga is Kunfi barátom!

— Igenis kérem, csak nem két ff-el, de azért a vallásos iskoláhol kónokul ragaszkodom.

Össze-vissza.

— Ej de össze-vissza beszí keed idös apám.

— Hagass kölök! Mit értesz te ahol, ha az ember össze-vissza iszik előbb mindent.

Tájékozás.

Nem harapós a kendtek kutyája, Pál gazda?

— Embere vállogatja. Körösztiny az Ur?

— Nem bizony! Csak zsidó.

— Akkó hát csak maradjon kivül, mig a kutya iszre nöm vöszi.

Kunffy miniszter Ur magas figyelmébe.

Kereszt ellen nincs haladás!

Krisztus ellen nincs műveltség!

Ez a kétezer éves axioma 590 millió lélek hite és reménye, mely máig sem avult el és még évezredeken tul sem fog elavulni.

Miniszter Ur! Ha az Ön nagyszabásu reformterve a közoktatás terén belefér ebbe a fenti két mondatba, akkor mi is az Ön dolgozó napszámosai, apostolai leszünk.

Amennyiben pedig hadüzenet találna lenni az Ön uj szelleme a mi kétezer éves hitünknek: Felvesszük a harcot Isten és ember előtt még pedig nyilt sisakkal.

És biztositjuk Önt, hogy a kettőnk közül egyikünk a küzdő porondon marad, de az a másik nem mi leszünk.

Mert az Ön igazságai lehetnek ujak, sőt szépek is, a mi igazságunk azonban örök, mely sokkal nagyobb hatalmakat is összemorzsolt már, ha ellene szegültek.

Miniszter Ur! Inkább együtt! Mint egymás ellen.

Tisztelő hive
Herkópáter.

Sok jó dolgot elrontunk azáltal, hogy ujra kezdjük.

*

A gondolatot jeirni könnyü, de kitalálni nehéz.

*

Képtalányok.

— Az asszony néz hidegen.
— Hol a két szép idegen?

— Ki hozta n fát.
— a budakészi sváb?

Igaza lehet

— De azt csak elismeri, hogy a nős emberek hosszabb életüek, mint az agglegények?

— Tévedés. A nős emberek csak hosszabbnak találják az életet.

A sirató

— Mondja kérem, én idegen vagyok, mi itt a szokás: már a háznál sirnak, vagy pedig csak a temetőben?

Ketten Kedvesen.

— Még the beszélsz te lánckereskedő.

— És ezt énnekem egy Dob-utcai Szigfrid mondja!

— Igenis én mondom, te galiciai Szeladon!

Egy kis félreértés

— Nézze Zsuzsi! Mtóla a Dórika a keresztapjától annyi játékot kapott, hogy szinte valóságos állatsereglet lett, azóta annyira tele van állatokkal, hogy alig akar ebédelni.

— Hja kérem, akkor gyakrabban kell fésülgetni az angyalomat.

Bálban

Privát Manó: Bocsánat Nagysád, ha még szabedok a lábai, felkérem egy táncra.

Lelkére beszélt.

— Nézze barátom, ha engem megüt, még ugy sem lesz pénze, üsse meg inkább a főnyereményt.

BACSI GERGÖLY

Uradalmas szavalatai.

— Az köztársasági gyiklomácia jelenlegi minőségében való állapot legmagasabb tetszésemmel találkozhatnék, ha abban több lenne az honfi bizodalom, mint az Jakabinizmus, sőt csakis.

— A néhai osztrák sógorsági rangviszonylatok megdülése után magam is a köztársasági hitfelekezet evangyéliumára vetemedtem azon reményben, hogy maj csak lesz valahogy, de hogy szent hazám csehek és oláhok által való körüldorizását elkerülhessük, kész vagyok akár az ördöggel is szövetkezeti viszonylatra ámbátorkodni.

Más egyébként hive vagyok magam is a proletárdiktaturának cucilisták nélkül. Vagyis az közpolgárzati honerény korlátlan érvényesülése teljes hangulattal, Kárpátoktul Adriáig, Sőt csakis, én Bacsi Gergöly.

Csatári dekány ur.

Hol itt a hiba.

— No hála Isten! ezen a héten is megkeresett a Riska tehenem 250 koronát.

— Jó jó anyukom, csak ne feledd, hogy majd 300 korona áru szénát evett meg.

Ez is felelet.

— No Hekás, hát hogy érzed magadat mint uj házas?

— Csitt pajtikám! A feleségem itt van a mellékszobában és kitünő hallása van.

Akasztófa humor.

— Nacczudar keed, mégis hogy e kőtötte a tizes bankót.

— Hát ki-kőtöttem vóna?

Él a gyanpörrel.

— Ejnye, de büdös a keed pipája, koma.

— Mán pedig vadonat szúzdohány ég benne, 100 koronát adtam egy kilójáért.

— De vissza is kapott belüle 95-öt, ugye?

Kunfi — Bukínger.

— No koma! Mit szól a Bukinger meg a Kunfi miniszter Bern-i diadalához a csehek fölött.

— Egyik különb legény vót mint a másik. A forradalom óta ez az első lélekzetem, melyet nem kellett visszafojtanom a vörös czuczil Miskák miatt. Ha igy folytatják tovább is, akkor hamar parulára kerülhet a dolog.

Egy deputáció két miniszternél.

X. — községe egy népes deputációval járt Buza Barna miniszternél szénkéneg ügyben.

De mert a miniszter el volt foglalva az egyórai várakozást a deputáció felhasználta és át ment addig a kultusminiszteriumhoz Vass János miniszterhez, aki lelkes szavakban igérte minél előbb a Kath autonomiát.

Kijövet az egyik polgár azt hitte, hogy a földmivelésügyi miniszternél voltak, és oda sug a deputáció vezér szónokához!

Aztán hány mázsa jut egy-egyre abból az autonomiából.

Válasz uton

— Eljátszottam mindenemet; most már csak két ut áll előttem nyitva: vagy agyonlövöm magam és tisztességes maradok, vagy elzüllök és ez esetben dolgozni fogok.

A példaszó

— Én mégis azt mondom Iluci, hogy hallgatni arany.

— Ugyan menj a te mondásaiddal, hiszen ha ez igaz volna, én rögtön megnémulnék.

Sztrájktörő

— Nem tudom mit csináljak? Mit tennél te, ha az én bőrömben lennél?

— Kiugranék.

A béka és az ökör.

A béka meglátott egy ökröt s blazirtan forditotta félre tekintetét.

Az ökröt nagyon sértette a békának ez a fumigálása, szerette volna, ha a régi recept szerint béka fuvalkodni kezd.

A béka azonban már ismerte ősének szomoru történetét s nyugodtan gondolta magában:

— Ha megpukkadsz, akkor se pukkadok meg.

Az ökör előbb türelmesen várta a béka pukkadását s mikor látta, hogy az észre sem akarja őt venni, olyan dühbe jött, hogy szétpukkadt.

Igazgató szerkesztő: Boross Géza.

Felelős szerkesztő és kiadótulajdonos MARKOS GYULA volt orsz. gyülési képviselő.

Fillérből lesz a korona, s koronából gyűlik egybe a vagyonka! Igy gyüjtött össze majdnem 200 millió koronát az a 700.000 tag, ki az **Országos Központi Hitelszövetkezetnek** közel 2500 hitelszövetkezetébe tömörült. Helyezzük el takarékbetéteinket a

HITEL SZÖVETKEZETEKNÉL,

hol azok legelőnyösebben kamatoznak és legbiztosabb helyen vannak. Az Orsz. Közp. Hitelszövetkezetnek óvadékképes és adómentes kötvényei tőkebefektetésre legalkalmasabb értékpapirok. Felvilágositásért forduljon a hitelszövetkezethez, vagy az 1898: törvénycikk alapján alakult Országos Központi Hitelszövetkezethez Budapest, VIII. kerület, Baross-utcza 13. szám.

ZELINKA kardgyár

Telefon: József 8-81.

Alapitva 1874.

a közös hadsereg, a magy. kir. honvédség és a magy. kir. csendőrség szerződéses szállitója

Budapest, IX., Üllői ut 55.

HA ÓSZÜL A HAJA

STELLA-VIZET

HAMUN-A HAJ EREDETI-SZINÉT ADJA VISSZA.

ZOLTÁN BÉLA

2 frt. Üvegje

Budapest, IV. Kálvária-tér

2 frt. Üvegje

HUNYADI MÁTYÁS

HENTES ÉS MESZÁROS, BUDAPESTEN

VIII., ÓRIÁS-UTCZA 30. (Saját ház.)

TELEFON: József 3—91. TELEFON: József 3—91.

KOLBÁSZÁRU- ÉS SZALÁMIGYÁR, BAROMFI- ÉS VAD-KERESKEDÉS

Magyar Köztisztviselők és All. Alkalmazottak Takarékpénztára

részvénytársaság

Budapest, VII., Rákóczi-ut 76. sz.

Telefon 153—44. szám

Alaptőke 2.000,000 kor.

Köztisztviselői kölcsönök törlesztésre

Előlegek értékpapirokra.

Családi házak és telepek létesitése.

Kölcsönök lakbérletiltás ellenében.

Külföldi pénznemek vétele és eladása.

Sorsjegyeknek részletre és készpénzért való eladása.

Kiadó: Dr. Helló Márton. Felelős szerkesztő: Susztrovits Károly. Nyomatott a „Pestvármegye"-könyvnyomdában.