Budapest, december XXVI. évf. 1918. 47—48 sz. Egyes szám 60 fillér.

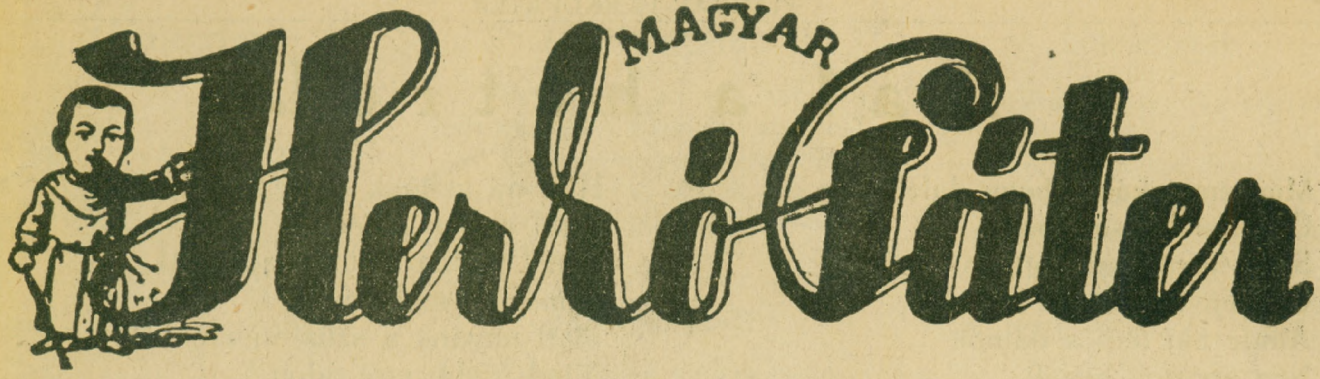

Szerkesztőség Ferenc-tér 1. Felelős szerkesztő: Markos Gyula v. országgyülési képviselő. Előfizetési ár 20 korona.

Éppen most egy éve.

A Pápa: Éppen most egy éve én kértelek arra: Hogy ha mi ketten akarjuk a békét, nohát akkor annak meg is kell lennie. Csakhogy akkor az még egy kissé korai volt. No de most már nem korai ám! Most pedig csak arra kérlek, hogy igazi és becsületes békére törekedjünk. Kivált a sokat szenvedett szép Magyarországunk számára.

Dal a hétről.

Mintsem inkább, hogy dalolnék
Örömestebb sirhatnám,
Szép hazámnak roppant gyásza
Oly lenyügzőn hat ma rám,
Ámde aki férfi s dalnok
Nép apostol, hazafi
Az köteles első sorban
A helyt meg is állani.

Mert ki gyáva, első szóra
Megfut vagy kétségbe esik,
Csak szájhős volt! Egyéb semmi
Megugrik, s mit sem veszit,
De ki véled drága népem
Jóban, rosszban egy vagyok,
Küzdve küzdök élve halva
De melletted maradok.

Bár a baj nagy mindenünnen
Mert sok is az ellenség
Ámde ok kétségbeesésre,
Mind az által még nincs még
Dult felettünk már elégszer
Ily sötét és nagy vihar
Kihevertük azt is az Ég
Bő, kegyes hatalmival.

Hisz mi voltunk az a Hantős,
Kiről szól a hitrege,
Minél többször földhöz vágták,
Annál erősebb leve
Mert anyánk a szüz anyaföld
Mind ujabb erőt adott
Hatezer év óta egyre
S tőn velünk csudát, nagyot

Most is ugy lessz! Száz ezer baj,
Bár tengerként zug körül
Kisded sajkánk meg-meg roppan.
De azért el nem merül,
Sőt, ha méltón elviseljük
Mit reánk kimért, a bajt
Uj erények uj virányok
Fognak tündökölni rajt,

Csak hideg vér! S minden sorban
Jól megállni a sarat!
Mert a nép is, mint egy ember,
Nagy sikert csak ugy arat:
Hogyha minden szent erője
A közös nagy célra tör.
Fel tehát! S im a dicsőség
Már is rajtunk tündököl.

Markos Gyula

APRÓ IGAZSÁGOK.

Az öröm nagyobb, a fájdalom kisebb — ha megosztják.

*

Gonosznak száz törvény se parancsol.

*

Nagyobbat esik, ki magától elbukik, mintha más dönti fel.

*

A bűnök egymást utálják.
Egymásnak útját állják.

*

A nép azt követi, ki vezetni tudj.

*

Romokból fakadnak a remények.

*

Nem az igazság csinálja a történelmet, hanem a történelem teremti az igazságokat.

*

A bölcs mindig tanul, de sohase lesz valaki bölcs, ha mindig csak tanul.

*

A szegénység olyan, mint a bátorság, kinek minél több van belőle annál kevésbé dicsekszik vele.

*

Az embernek lehet 10 háza is a nélkül, hogy otthona lenne.

*

Ostoba emberrel szemben van legnagyobb szükségünk az eszünkre.

Fekete József.

Elismerés.

Vendég: Kedves és szorgalmas cány ez a maga Régikeje Salamon.

— Hogy hogy Pál gazda?

— Hát alig volt még csak 3 fröcscsöm, már is ötöt irt fel nekem.

Avanzsálás.

— Héj, Pikkoló.

— Bocsánat! Reggeltől fogva már nem vagyok pikkoló.

— Hát.

— Hát kérem ma reggeltől fogva mar rendes ¿incér vagyok.

Még a goromba főerdész is marhának hiv már borju helyett.

Inas replika.

— Egyél Petyi jó sok káposztát, mert ez éppen olyan, mint a hus.

— Ej kedves gazduram, ha ez igaz volna, hát a kutyák már megettek volna régen, kinn a kertben.

Székelyesen.

— Vegyen fel a kocsira bácsi.

— Gyalogosan, szegényesen, kocsin pedig urasan. Egy koronáért felmászhatik az ur.

— Micsoda? Még az sincs.

Akkor hát, gyü.

Is ik Iván ur.

— Szellemeskedni akart a korcsmába és igy szólt:

A teve, az egy olyan barom, amely 8 napig bir dolgozni anélkül, hogy innék.

— Az semmi, vágott közbe Pálgazda. Én ismerek olyan barmot, aki nyolc nap iszik anélkül, hogy dolgoznék.

— Iszik Iván nagyot nyelt és beljebb ment egy szobával szép szerényen.

Csetepaté

— Hijába asszony, Te csak olyan vagy, mint a darumadár.

— Mért volnék én daru madár?

— Mert magasba röpködsz, ha azt gondolod, hogy megijedek tőled.

Aztán meg szépen is szólsz, mihelyt a szádat kinyitod — csak a hátam borsózik tőle.

Term szetrajz.

— Mi az a kengura Salamon.

— Az a Khenguru Józsi barátom, a világ legsmucigabb állata, mert van neki egy jókhora erszény és nincs benne semmi.

Kellemetlen becsületesség.

— Képzeld csak el. Elvesztettem egy 20 koronásat. Még pedig otthon.

— De hisz akkor se baj! A szobalányod becsületes. Az majd vissza-

— Vissza ám, de nem nekem, hanem a feleségemnek.

— Nem is látom én akkor azt többé.

KÉPREJTVÉNYEK

Ki rakta ide a karót
Nem látta az utkaparót?

Könnyen rátalálsz — Hol itt a halász?

IZIDORKA POZDORJÁI.

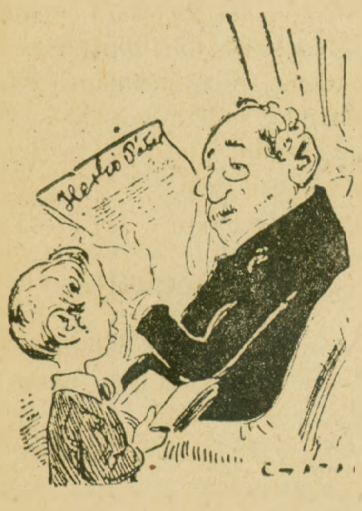

— Apuka édes, vagy te ed szemdoktor?

— Nem én! Hát akkor hogyan szurtál szemet a anyukhának?

—

— Kérlek apika, mért vannak az anyuci könnyei citromból.

— Hát abból vannak?

— Abból kell lenni, mert különben hogy facsarodhatott volna ki tegnap. Pedig ő mondta.

—

— Apele, mért nem veszed ki a dobot anyuci szájából.

— Micsoda dobot.

— Hát amitől pörög a nyelve.

— Paphen! mondjál csak igaz hogy a kaszinóba lűdöznek is.

— Szó sincs róla!

— Hát akkor téged hogyan golyóztak ki?

Szerény.

— Egy pár öreg cipőt kér maga barátom? Hát azt, bizony az igazat megvallva, nem adhatok, mert nincs is.

— Koldus: Oh kérem alássan, Nagyságos uram! Hiszen nem muszáj ám annak a cipőnek okvetlen valami nagyon öregnek lenni.

Hogyan üldözték a nemzeti-

(Popcsicsó hitvány

A Herkó Páter 1901-iki számából.

Így fest a mi pánszláv átkos rémünk.
Tömjénezik sorban összes pártvezérünk.

Fráter Veredikus

köppentyüs röppentyüi.

Magyarország most olyan, mint az utszéli gyümölcs: minden rongy szomszéd belekóstol. De olyan is, mint a meleg kenyér, megfekszi az még a legjobb gyomrot is.

—

A menyecske olyan, mint a friss kenyér, megszegik.

—

A liszt olyan, mint a macska, zsákban árulják.

—

A viz olyan, mint sok terv, befagy.

—

Csehország és Románia olyan, mint az Esophus békája: Addig-addig fujja magát, mig végre megpukkad, de azért ökörré még se bir lenni — pedig az!

ségeket Magyarországon.

vádjaival szemben.)

A pécskai választásról 1904.

Román magyar testvér szetre-szetreászka!
Ej, ha ezt valahogy Popcsicsó meglátná.

Közhirré tétetik.

A csehek már levetették az álarcot. Önekik nem a tót testvérek felszabaditása kell, mert hiszen a tótok idáig szabadabbak voltak a magyar iga alatt, mint ezután lennének a cseh édenben, hanem a cseheknek egy jó darab Magyarország kell okvetlen és minden áron.

Igy már értjük.

Hej valamikor Ulászló alatt a fehér hegyi csatában nagy kegyelemdöfést adtunk a jó cseheknek, de nem orvul, mint ők ma. A történelem pedig megszokta ismételni magát. A derék csehek tehát jól vigyázzanak.

—

Linder volt hadügyminiszter lemondott, mert belépett a szociálista pártba és az egyensulyt ezzel nem akarta megzavarni,

Bármily tiszteletreméltó legyen is a volt miniszter ur ez álláspontja, legalább mi az ő első szüzi kijelentését ha meg is tudjuk bocsájtani, de elfelejteni soha se fogjuk azt, hogy „Ne lássak többé katonát".

Nagy hadügyi botlás volt ez. Felhivás a keringőre. Ettől a pillanattól fogva kaptak vérszemet az oláhok, rácok, csehek. — Dehát erről már ne is beszéljünk.

Majd lesz ez még máskép is.

—

Wilson elindult európai utjára. Ez uj reménnyel kecsegtet minket, kik az ő 14 pontja alapján tettük le a fegyvert. Az angol szociálisták ugy látszik, megértik a mi rettentő helyzetünket mert ők is Wilson 14 pontjához ragaszkodnak. És az imperializmust sem angol sem francia kiadásban nem fogják türni.

Németországban kiütött az ellenforradalom, mely szerencsére nem sikerült. Ne is sikerüljön. Nincs rá szükség.

Egyébiránt egy 70 milliós népben akármilyen forradalom dühöng, az azt megbirja; semmi közünk hozzá.

Nálunk is suttogtak már eleget ellenforradalomról, amely mondva csinált ugratás volt bizonyos körök részéről. Szerencse, hogy nem igaz. De ne is legyen, még csak álom gyanánt se. Mert mi azt nem birnánk meg.

Olyan kis és annyira szétmarcangolt nemzet vagyunk, hogy ezt a luxust nem engedhetjük meg magunknak.

—

Az antant elsikkasztotta Wilson november 25-iki beszedet, mely az európai népek méltányos békéjéről szólott.

No lám.

Churschil pedig semminemű korlátozást nem akar eltürni, ami a britt tengeri hegemoniát illeti.

Tehát csak az a militarizmus káros, ami másutt van?

Ejnye be jó, szinte akasztófa humor.

—

Ausztria és Csehország között kiélesedett a viszony.

Ugy kell Ausztriának a dédelgetett cseh gólen most kezd háládatos lenni. Semmi közünk kozzá.

—

De mit szól a boldogtalan Károly, aki a délszlávokkal és csehekkel összeszürte a levet ellenünk — hogy ott most Petár király sceptruma vonul be Zágrábba.

Ime a kutya, Esopus kutyája, mely hust visz a szájában a folyó át.

Szünjenek meg az összes központok, melyek mint megannyi monopoliumok csak drágábbá teszik a közélelmezést.

„A külföldre irányuló ellenőrzést pedig bizzák rá egy külön kiviteli miniszteriumra.

Elmult a háboru nincs szükség semmiféle központra. A Haditermény is szünjön meg. Elég volt!!

—

Mert egyes központok, (neveket egyelőre nem irunk ki) meg a veszélyeztetett területről megmenthető terményeknél is első sorban csak az ő zsebérdekeiket tekintik.

Nagy szégyen ez!

Szitiya profécia

— Szerbusz Mirkó! Isten áldjon meg! 800 esztendeig sok jóba-rosszba együtt harcoltunk. De ha azt hiszed, hogy Szerbiával többre mégy, keserün fogsz csalatkozni. Késelitek ti majd rövidesen egymást. Meglásd.

Bátor ember

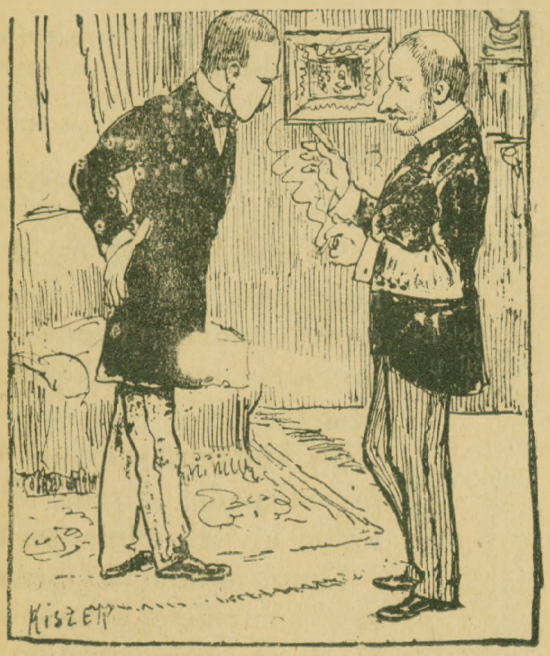

— Házasodni szeretnék.
— Anyóssal vagy anyós nélkül?
— Mindenesetre anyóssal, ha az a hozomány értékét emeli.

Célzás

— Nem is tudja maga, Hortobágyi bácsi, hogy magának milyen szép neve van.
— Pedig lássa, nagyságos bérlő ur, még csak 50 krajcárt se adtam érte.

Jó mentség

— Hát nem megtiltottam önnek az alkoholt, uram?
— Nem alkohol ez, doktor ur, mert nem pálinka ám . . .
— Hát?
— Csak rum.

Paraszt ész

— No, koma, mit szól a mai megbolondult bácskai állapotokhoz?

— Örülök neki.

— Csak nem?

— De igen, Mert látom, hogy az Isten hogyan veszi el az öntelt szerbek eszét. Tisztára magyar városokat foglalnak le.

— No és?

— Nem hagyhat ilyet jóvá se a béketanács, se az Isten.

Tekintély.

— Ez aztán a szentirás Anyjukom!

— De hiszen az csak a Herkó Páter. Apjuk.

— Éppen azért szentirás annak minden szava.

Magyarázat.

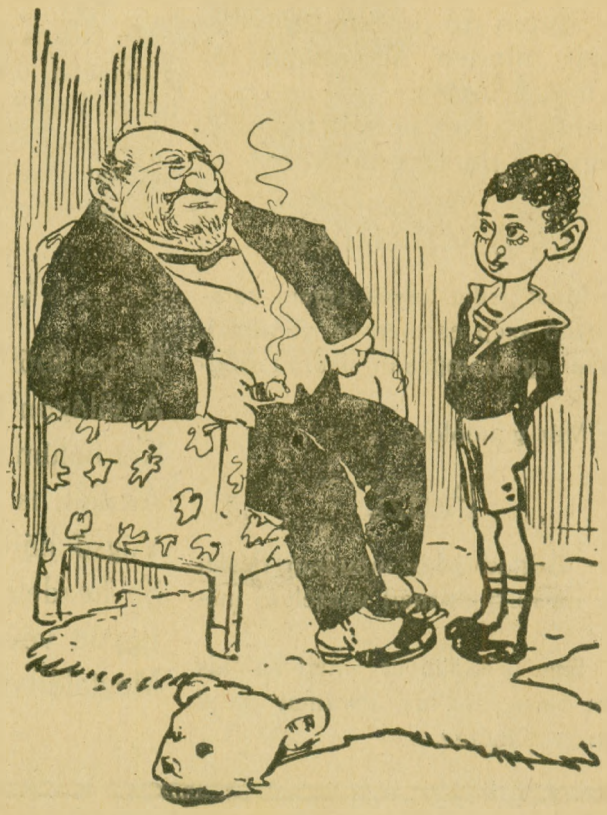

— Hogy van az Apele, hogy a lángeszüek olyan hamar kopaszodnak.

— Annál természetesebb sincs a világon.

Hát hiszen a láng leperzsel mindent mért lenne a haj éppen a kivétel.

Boldog more

— Sok gyereked van tehát, more?

— Nem a! Lehetnek vagy tizsen, öt fiu, hét lány.

Vigasztalás

— Ejnye az ördögadta vicinálisát, minden állomáson fél óra ujabb késés.

Kalauz: Ne tessék busulni, a jegy 14 napig érvényes.

Fényképésznél.

— Most pedig tessék kérem valaboldogitó szép eseményre gondolni. Pöldául egy pompásan sikerült csődre.

— Már gondolok.

Pedzi.

— Megtudnád-e mondani Pesta, hogy az alkohol mért veszélyes méreg.

— Igen is tanitó ur, mert ha ids apám berug hát ids anyámat majd megeszi a méreg.

Válogatós.

— Kocsis. Hát te el sem szivod azokat a drága szivarokat, mit a gazdád ád?

Komornik: Nem nem! Én csak azokat a szivarokat szoktam elszini, amiket — nem ad.

Verstalány

Öt betüből álló szó vagyok,
A világon leghübb én vagyok.
Két betüm hegyes kis szerszám,
Árulják is százerszám.
Végső három betüm véve,
Se kezdete nincs, se vége.
Együtt véve házi butor,
Megtalálhatod mindenhol.

Mi ez?

Egy kis félreértés

Orvos a beteg kofához:

— Vett már be ma valamit?

— Csókolom kezit, doktor ur, még idáig csupán csak 85 fillért.

Szórejtvény

Kopog is, csoszog is,
Csikorog is, szuszog is,
Szine többnyire fekete,
De van sárga, vörösbe.
Állat adja, ember gyártja,
Lábatlan is van, ki járja,
Ki az, aki kitalálja?

Felelős szerkesztő és kiadótulajdonos
MARKOS GYULA
volt orsz. gyülési képviselő.

HA ÓSZÜL A HAJA
STELLA-VIZET
ZOLTÁN BÉLA
2 lü. 2 lü.

HUNYADI MÁTYÁS
HENTES ÉS MESZÁROS, BUDAPESTEN
VIII., ÓRIÁS-UTCZA 30. (Saját ház.)
TELEFON: József 3-91. TELEFON: József 3-91.
KOLBÁSZÁRU- ÉS SZALÁMIGYÁR, BAROMFI- ÉS VAD-KERESKEDÉS

Magyar Köztisztviselők és All. Alkalmazottak Takarékpénztára
részvénytársaság
Budapest, VII., Rákóczi-ut 76. sz.
Telefon 153—44. szám
Alaptőke 2.000,000 kor.
Köztisztviselői kölcsönök törlesztésre
Előlegek értékpapirokra.
Családi házak és telepek létesitése.
Kölcsönök lakbérletiltás ellenében.
Külföldi pénznemek vétele és eladása.
Sorsjegyeknek részletre és készpénzért való eladása.

COGNAC
KEGLEVICH
GRÓF KEGLEVICH ISTVÁN UTÓDAI BUDAFOK

Fillérből lesz a korona, s koronából gyűlik egybe a vagyonka! Igy gyüjtött össze majdnem 200 millió koronát az a 700.000 tag, ki az Országos Központi Hitelszövetkezetnek közel 2500 hitelszövetkezetébe tömörült. Helyezzük el takarékbetéteinket a
HITEL SZÖVETKEZETEKNÉL,
hol azok legelőnyösebben kamatoznak és legbiztosabb helyen vannak. Az Orsz. Közp. Hitelszövetkezetnek óvadékképes és adómentes kötvényei tőkebefektetésre legalkalmasabb értékpapirok. Felvilágositásért forduljon a hitelszövetkezethez, vagy az 1898: törvénycikk alapján alakult Országos Központi Hitelszövetkezethez Budapest, VIII. kerület, Baross-utcza 13. szám.

ZELINKA kardgyár
Telefon: József 8-91.
Alapitva 1874.
a honvédség, a magy. kir. honvédség és a magy. kir. csendőrség szerződéses szállitója
Budapest, IX., Üllői ut 55.

Nyomatot Pestvármegye könyvnyomdájában, Budapest, Ráday-utca 11.