Budapest, november XXVI. évf. 1918. 43 sz. Egyes szám 40 fillér.

Szerkesztőség Ferenc-tér 1. Felelős szerkesztő; Markos Gyula v. országgyülési képviselő. Előfizetési ár 20 korona.

Isten vele néni!

— En ugy elmegyek innen most haza, hogy többé soha, de soha vissza se gondolok.

ÚJJÁSZÜLETÉS

Négyszáz éves nehéz tetszhalálból
Ébredett ma im fel a magyar!
Négyszáz éves boszorkány nyomástól
Oldta fel ma titkos égi kar . . .
Négyszáz éves bünök minden üszke
Ármány, átok, cselvetés, gyilok
Egy ütenyre — mint a pára — eltünt . . .
Ránk, Uram, ma nagy kegyed nyilott . . .
Dicsértess is mindörökkön érette
Magyarok Nagy Szent Hatalmas Istene!

Hajh, rettentő gyászos Mohi puszta,
Hol először halt meg a magyar! . . .
Nagy szerencse! — Nem sokáig tartott,
Uj életre keltünk csakhamar . . ,
De Mohácsnál — oh, rettentő végzet! —
Négyszáz éves sir borult reánk!
Hasztalanul ráztuk rabbilincsünk
Élőholtan, Prometeus gyanánt! . . .
Átok ült, mély átok Árpád nemzetén,
Hogy okulni nem tudott gyász helyzetén.

Még Mohácsot kihevertük volna
Könnyedén pár évtized alatt,
Hogyha gyászos fondor, osztrák ármány
Csőstül a nyakunkba nem szakadt.
Ámde hitvány koncleső nagyokkal
Kit megáldott — mint minket — az Ég,
Nem volt rá mód; csak most igy csodával,
Hogy e nemzet ujjá szülessék,
Meglett! És ma áldnak érte milliók,
Meg sem érdemeltünk, Uram, ennyi jót!

Mint polyp, ha egyszer megragadta
Áldozatját — az nyugtot nem ad . . .
Ugy szipolyzott Ausztria is bennünk,
Egyre jobban, jobban ránk tapadt.
Hébe-korba ha szorulni kezdett,
Igért eget-földet, uj jogot
És ha tul volt immár a veszélyen,
Rajtunk még csak nagyobbat rugott.
S az volt átkunk, hogy mindig szerezhetett
Árulót, ki eladá a nemzetet.

Ámde végre te megelégelted
Szent Hadur, Te, a mi Golgotánk! . . .
Nyilt egedből a te Isten arcod
Érdemetlen is — mosolyga ránk! . . .
Nemzet! Ország! Népek és világok!
Halljátok a szent fogadalmat! —
Esküszünk, hogy mig világ világ lesz,
Magyar többé nem lesz soha rab.
Dicsértessél mindörökkön érette
Magyarok Nagy, Szent, Hatalmas Istene!

Markos Gyula

Szélházi válasz.

— Találja el Bojári ur, melyikünk idősebb, én vagy Tilda?
— Itt idősebbikről szó sem lehet kedves, legfeljebb csak fiatalabbról. Nem igaz?

Kincs.

— Az én kincsem, az én tudományom.
— Szabad kérdeznem, hol van ezen kincs eltemetve?

Szórejtvény

Egyik egész héten fehér
Arca, haja, ruhája,
A másik pedig fekete,
Gyermek félve néz rája.
Ez a tüzzel babrál, munkál,
A másik a vizzel duskál.
Ha vasárnap beállott,
S róluk gunya leválott,
A fekete is fehér lesz,
A fehér is fekete lesz.
Milyen iparosok ezek?

Kedves fogadtatás

Bandi: Ejnye, de jó, hogy jössz, kedvesz nagynéni.
— Mert, édes fiacskám?
— Hát mert az édes apa éppen most mondta, hogy éppen csak te hiányoztál.

Tátrafüreden

— Milyen füszeres itt a levegő!?
— Itt minden füszeres, az erdő, a föld, a viz is; csak a számlák — borsosak.

Jó lesz

— Főtisztelendő plebános ur, Instálom alássan. Hát jó lesz ez most igy, ahogyan van az ország sora.

— Háiszen azért fogják megkérdezni kendteket is. Hogy jó lesz-e ?

— No ha mökkérdeznek, akkor a jó lösz.

Huszárvágás.

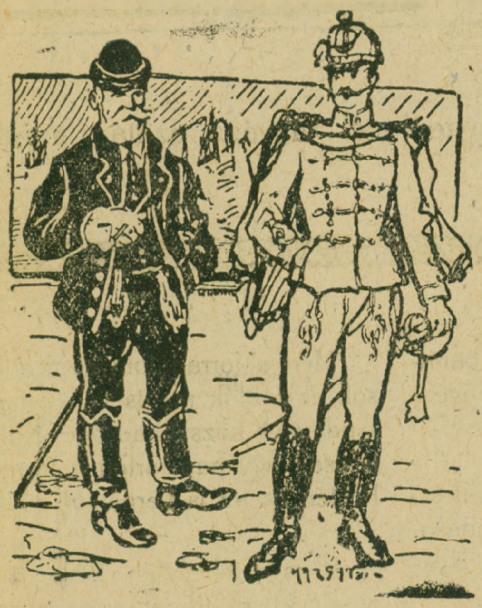

— Szégyeld magadat fiam ! Csehországból haza gyünni fegyver nélkül.

— Hiszen a csehektül még csak elhoztuk a fegyvert. De a határon szedték el, nem tudtuk miért. De most már azt is tudjuk.

— Nagy vót a bátorságuk az itthon való hadimilliomosoknak — iránt unk.

Szemre való jószág.

Tudod-e Dóri mi az ujság a szemre való jószág.

— Hát persze hodj thudom, egy szép khis magyar lány.

— Nem találtad el.

— Akkor egy jókora pénzes zsák.

— Most se találtad el.

— No hát akkor az egy szép hagymáskert, theli retekvel.

— Most se találtad el. Node most már megmondom én.

— Hát a rabbilében cvikkeres ókuláje.

Szorgalmas koldus.

— Ejnye barátom hiszen maga tegnap szépen örökölt és még ma is folytatja a koldulást.

— Ugyan kérem! Hát illenék amiatt a kis örökség miatt — lustálkodnom ?

Közhírré tétetik.

A katholikus papság a Nemzeti Tanács mellett. Csernoch János hercegprimás példaadása után egymásután csatlakoznak az összes magyarországi püspökök és káptalanok, akik nagyon jól tudják, hogy minden hatalom felülről van. Még a népfenség hatalma is. Tudniillik Istsntől.

A kormány formára nézve pedig magában a szentirásban is elég sok világos példa van, mert az Urnak ép ugy tettszett a birák kormánya, mint a királyoké, amig azok is, ezek is az Ur parancsai szerint cselekedtek. A Nemzeti Tanács óriási és nehéz munkájában tartozik minden fóravaló magyar intézmény segédkezni.

—

Premontrei kanonok ne nzetőrsége a magyar papság a háboruból is kivette oroszlán részét. A béke müvében is néppéldákkal jár elő. A A premontrei kanonok urak egyenlőre irodai szolgálatra ajánlkoztak csak, de kijelentették, hogy a haza védelmére készek fegyvert is fogni. Ilyen ecclésia militári nem szorul bővebb dicséretre.

—

A cseheknek nem kell tábori papság. Az az ő dolguk. Izlés dolga. Hadd lássák ők, ha betegeik vigasz és tanács nélkül maradnak.

Megkezdődött a tárgyalás az önálló magyar jegybankról. Magyarország részéről dr. Beck Lajos folytatja a megbeszéléseket, Hanser és Szeitz államtanácsnoki elnökökkel.

Önálló magyar bank! Mennyit harcoltunk mi ezért évtizedek óta és ime alig vagyunk képesek elhinni, hogy ez nem álom.

Pedig nem álom, hanem szent valóság.

A cionisták kitessékelték a Vigadóból az orthodoxistákat, akik minden áron zsidó nemzetiséget akartak szervezni.

Mire való ez?

Szabolcsi urék antiszemitizmusa minden áron olajat szeretne gyér tüzére?

Megkapta rá a választ.

Örváltás

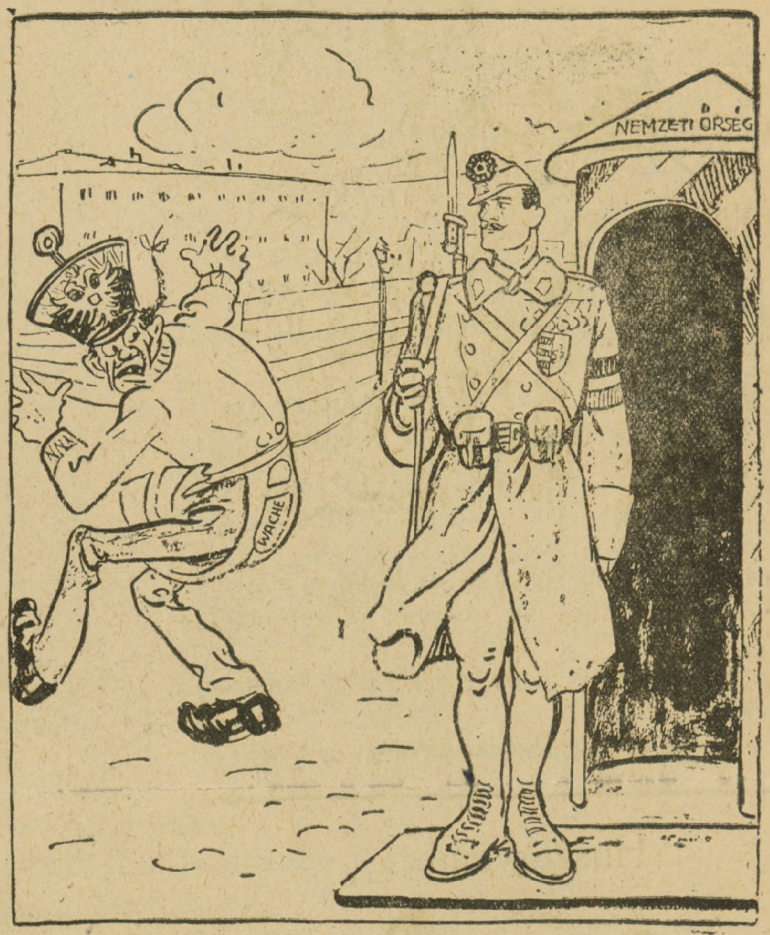

— Isten megáldjon sógor! Jól vigyázz ezután mindig — csak magadra.

Angol és francia csapatok barátkoznak már a magyar honvédtisztekkel.

Okosan teszik.

Nem is volt minálunk se a francia, se az angoloknak semmi bántódása.

Eljártak Bécsbe lóversenyre. Nyáron pedig a Tátrába üdülni.

Ugy internáltuk őket.

—

Óriási visszaélések a forradalmi eszme sikereivel.

Egyesek, kivált a vidéken gyujtogatnak és rabolnak, a forradalom ürügye alatt. Nagyszégyen ez.

Mert a forradalom nem a gyilkosok és rablók ments vára, hanem a rendé és a közszabadságé. Különben is csak egy nap tartott a forradalom Pesten és az is vérnélküli volt.

—

Bécs a tehetetlen Bécs, a nagy pipáju kevés dohányu osztrák sógorék lelehazudják a világsajtókhoz, hogy Budapesten még máig is utcai forradalmak vannak. Pedig tudják, hogy nem is voltak.

Száradjon a lelkükön. Mondhatnánk, ha volna lelkük.

—

„A magyar szeret barátkozni“

„Times“

Barátkozni igen is örömmel fogok, minden szomszéddal, de életközösségre lépni, mentsen meg az Isten bárkitől is.

Elég volt.

Fura becsapás.

— Becsaptam a Dunagőzhajózási társaságot pajtás.

— Hogy hogy?

— Hát ugy, hogy menet férfi jegyet váltottam Pozsonyig és vissza, és vissza nem is hajón jöttem.

Antiszemitizmus

— Ne hajtson kend annyira, János gazda, mert végre is khirázza a lelkemet.

— Azt szeretném mán én látni, kedves Jakab.

Kedves.

— Te nálad Ilka, pazarabb nő nincs is a világon.

— No látod, hogy mennyire nincs igazad. Mert még az esküvő ruhámat is eltettem félre, hogy ne kelljen ujat venni, ha szükség lenne rája.

Bizonyiték.

— Mivel tudja ön bizonyitani, hogy a 3 Khon közül, kik a leányomat levélben megkérték, hogy ön az igazi.

— Tessék csak rá nézni az orromra.

APRÓ IGAZSÁGOK.

Ha a világ összes valóságaiból csak egy dolgot tudnék bizonyosan, oda adnám érte a világ minden tudományát.

*

A nagy igazságok: nagy sejtelmek.

*

Akármennyit tanulunk és tudunk a világról, az ember mindig visszatér magához, mert csak egyedül magát tudhatja, egyedül magát érzi egyetlen igaz tökéletes, megbizható valóságnak.

*

Az emberi test ötven milliárd állati sejtjéből melyikhez van kötve a lélek és melyik sejt az, ami miatt élünk, vagy élnünk érdemes?

*

Halálunk utolsó órájáig mindig csak az életben bizunk, mely mindig megcsalt és sohse hiszünk a halálban, mely pedig nem igért semmit.

*

Ha valaki jól hazudik, inkább elhiszem, mint ha ostoba igazságokat beszél.

*

Müvészeknek jobban hisznek, mint a tudósoknak.

—

Sohse szabad elfelejteni, hogy a törvényeket politikusok csinálják, nem bölcsek és emberek hajtják végre, nem angyalok.

Fekete József.

Könnyü neki

Pál gazda; Ejnye, de neki kezdett ez a szemerkélő őszi eső.

More: Könnyü neki, felülről lefelé! De próbálná meg csak egyszer alulról fölfelé esni, akkor majd ü is jobban meggonduná a dolgot.

Jó fotográfia

Feleség: No, de ez a mama! Igazán oly pompásan van eltalálva, hogy éppen csak a szája nem mozog.

Férj: No hiszen csak az kellene, hogy még a képen is mozogjon a szája.

Bátor zsidó

— No, még ily bátor zsidót se láttam, aki a pisztoly csövét maga felé forditva meri árulni.

— Jó-jó! Csak tessék előbb megvenni, akkor biztositom róla, hogy ez a pisztoly ebben az életben sohase fog elsülni.

Szórejtvény

I.

Orra van, mint a szánkónak,
Alakja, mint a hajónak,
Épugy siklik, mint a szán
S mint hajó r!ng a talpán
Fából, vasból együtt készül.
Gyakorlatlan rajta szédül.
Télen futnak csak vele,
Nyáron sutban a selye.
Mi ez?

II.

Akár csak egy gépezet
Tesz-vesz, alkot szépeket.
Amig mozog, alkot, pusztit,
Amazt teszi ott, emezt itt.
Egyszer aztán megakad,
Nem jön, nem megy, nem szalad.
Mozdulatlan, mint hegyorma,
Idő foga szétmorzsolja.
Legszebb földi ideát,
Testből és lélekből áll.
Mi ez?

Fiskárisnék

— Nézd csak Lidi, a sétány tulsó végéről éppen erre tart az öreg közjegzző. Szent, hogy el fog csipni bennünket.

— Mi pedig, ugye Manci, majd rögtön hagyatéki tárgyalást csinálunk, mihelyt idegért.

Falusi kislány Pesten

— Muki bácsi! De el visz ugye nemcsak a képtárba, hanem a szobrászati muzeumba is?

— Én ugyan elviszlek, de előre megsugom, hogy ott a szobrok egy kissé pongyolán vannak öltöztetve.

— Hát baj is az!

— Igen ám, csakhogy nyakig mezitláb vannak.

— Ugyan, édes Muki bácsi, hiszen otthon mi sem viselünk a nyakunkon — csizmát.

Kollegák

Koldus: Kedves tanitó ur, kérek egypár krajcárkát.

Tanitó: Ejnye, te gézenguz! hát nem látod, hogy — kollegák vagyunk?

Budavári Józsefhez.

Nem vagy te „félmagyar“, oh, fenséges herceg,
Mert ki azzal vádol, az tudatlan henceg.
Az apád se volt az. Sőt nagyapád lelke:
„Egész életét a közügynek szentelte“.

Ercbe van ez vésve, de ha nem is volna,
Tudja minden magyar azt, ur ugy, mint szolga,
S ha nem is Árpáddal jöttél, mint ős szittya,
Azzá lettél köztünk! Multad tanusitja.

Ki mint egy vérbeli Csaba-ivadék, itt
Jártál fiainknak élén majd öt évig.
gy jutottál im fel poklon is tuljárva,
A magyar néplélek fényes tejutjára.

S ott is fogsz maradni örökkön örökre,
Mig magyar sziv dobog, s mig nap süt fölötte.
Sok száz ezer fiad lelke tükörébe.
Ott ragyogsz te áldón, örökre bevésve.

Cseppet se aggasszon, kik ma agyarognak,
Fulon szittya heve talmi magyaroknak.
Mi tudjuk, te ki vagy s mily magyar a lelked,
S légy büszke te erre! Mert kiérdemelted.

Markos Gyula.

* József nádor szobor-felirata.

Villám a derült égből

— Nagy kár volt, hogy a vidéket előbb nem szervezte eléggé jól a Nemzeti Tanács a kihágások ellen.

— Mikor szervezte volna? Hiszen minden egy nap alatt jött, mint a villám a derült égből. De már azóta szép rend van mindenütt.

KÉPREJTVÉNYEK

Oláh juhász Besztercébe,
Itt a lánya, hol a felesége?

Nézz-néz oda, ni, most,
Ott megy a hadi milliomos.

Kérdés Imre — Válasz Ádám

— No, koma, hát hogy tetszenek magának a Jakabok?

— Miféle Jakabok?

— Hát a pesti forradalmi czuczilmiskák?

— Akik a forradalmi sikert kisegélték vivni?

— Azok.

— Hát tudja mit, koma, én soha semmiféle cucilizmusnak nem vótam barátja, még a kereszténycucilistákat is csak ugy félszemmel köszöntöttem. De mán azt meg köll engedni az egyszer, hogy ezek ott Pesten most szép és hasznos segitséget nyujtottak a kormánynak. Az a példás rend és az a vértelen siker nagyrészt az ő munkájok volt.

— Dehát azután, koma?

— Hát amig ilyen böcsületes szép munkába fáradoznak, addig megsüvegelem üket. Mihelyt azonban ellenkezőleg cselekednének, hát — mákos nccse — azt mán én se irnám alá.

— Amondó vónék magam is, koma.

—

— Hát a Tisza Pista halálához mit szól a koma?

— Sajnálom szegényt. Nagy kár volt érte, hogy végig nem élte az ellenzék óriási sikereit. Az nagyobb büntetés lett volna rája nézve.

KÖZGAZDASÁG

A Nagysurányi cukorgyár és finomitó rt. 1918. augusztus 31-én lezárt mérlegében 12 millió alaptőke mellett 1,333.023 K tiszta nyereséget mutat ki az előző evi 1,335.211 K-val szemben.

Az Erdélyi erdőipar rt. 1917. évi zárószámadásaiban 10 millió K alaptőke mellett 1,253.619 K tiszta nyereséget mutat ki, mig az előző mérlege 2,784.000 K részvénytőkénél 352.179 K nyereséggel zárult.

— **A jegybank aranykészlete.** Puszta véletlen, hogy rájöttek arra, hogy az Osztrák-magyar bank Budapesten levő arany és ezüstkészletét titokban ki akarta szállitani az országból Ausztriába, de ezzel az ügyet nem tartjuk elintézettnek. Mert mi lesz, ha az Osztrák-magyar bank minden kérés és igéret dacára mégis — titokban — ki akarná szállitani aranyát? Azt hisszük, ezt csak sürgösen kiadandó arany- és ezüstkiviteli tilalommal, illetvé az arany és ezüst kivitelének kormány-engedélyhez kötésével — vagy ami egyszerübb — a jegybank egész érckészletének zár alá vételével lehet megakadályozni.

A Hadianyag-értékesitő-intézet rt. (V. Nádor-u. 32), melyet a kereskedelmi minisztérium alapitott 10 millió korona alaptőkével (2000 darab 5000 K részvény) most jegyeztette be cégét. A kormány által kinevezett igazgatósági tagok: Fellner Frigyes, Hantos Elemér, Klein Gyula, Földes Béla, Schmiedt József, Emich Gusztáv, Dános Árpád, Kelety Dénes, Kerntler Kálmán, Krolopp Hugó, Kenéz Béla, Meskó Pál báró, Wolfner Tivadar, Chorin Ferenc, Éber Antal, Ullmann Adolf, Szomjas Lajos, Reusz Andor, Heinrich Ferenc, Ladányi Jenő, Jeszenszky Pál, báró Korányi Frigyes, Rubinek Gyula, Sándor Pál, Kaán Károly, Láncy Leó, gróf Teleky Arvéd, báró Skerlec Iván és Méhely Kálmán.

A Rimamurány - salgótarjáni vasmü rt. 1918. junius 30-án lezárt mérlegében 2,700.486 K nyers hasznot számol el, amiből a tiszta nyereség 13,949.778 K, az előző evi 17,083.180 K-val szemben. Az osztalék 38 K — 19 százalék lesz (tavaly 42 — 21 százalék).

Felelős szerkesztő és kiadótulajdonos

MARKOS GYULA

volt orsz. gyülési képviselő.

Magyar Köztisztviselők és All. Alkalmazottak Takarékpénztára
részvénytársaság
Budapest, VII., Rákóczi-ut 76. sz.
Telefon 153—44. szám
Alaptőke 2.000,000 kor.

Köztisztviselői kölcsönök törlesztésre
Előlegek értékpapirokra.
Családi házak és telepek létesitése.
Kölcsönök lakbérletiltás ellenében.
Külföldi pénznemek vétele és eladása.
Sorsjegyeknek részletre és készpénzért való eladása.

Fillérből lesz a korona, s koronából gyülik egybe a vagyonka! Igy gyüjtött össze majdnem 200 millió koronát az a 700.000 tag, ki az Országos Központi Hitelszövetkezetnek közel 2500 hitelszövetkezetébe tömörült. Helyezzük el takarékbéteinket a

HITEL SZÖVETKEZETEKNÉL,

hol azok legelőnyösebben kamatoznak és legbiztosabb helyen vannak. Az Orsz. Közp. Hitelszövetkezetnek óvadékképes és adómentes kötvényei tőkebefektetésre legalkalmasabb értékpapirok. Felvilágositásért forduljon a hitelszövetkezethez, vagy az 1898: törvénycikk alapján alakult Országos Központi Hitelszövetkezethez Budapest, VIII. kerület, Bárosa-utcza 13. szám.

ZELINKA kardgyár

Telefon: József 8-81.

Alapitva 1874.

a közös hadsereg, a magy. kir. honvédség és a magy. kir. csendőrség szerződéses szállitója

Budapest, IX., Üllői út 55.

Nyomatott Pestvármegye könyvnyomdájában, Budapest, Ráday-utca 11.